

香り 路の 大空へ

北海道のよしみちドライブ情報

Scenic Byway

シーニックバイウェイ北海道

vol. 18
冬-春 '16-'17

【特集】

DRIVE & KAORI
ドライブ&香り

TAKE FREE

Scenic Byway

各巻 17 vol.18 北海道のよしみちドライブ情報

発行 北海道アロマテラピー観光推進センター



アンケートにご協力いただいた
方の中から抽選で40名に
プレゼントを差し上げます。



シーニックバイウェイTシャツ
3,000円(税込)

シーニックバイウェイオリジナル“道”Tシャツの完成を記念して読者のみなさんにプレゼント。シーニックバイウェイ支援センターでしか売っていないレアものです。
提供/シーニックバイウェイ支援センター



支笏湖限定販売 魚醤「姫しずく」
1,500円(税込)

支笏湖を代表する名産品ヒメマスを使用した魚醤。ほどよく脂が落ちた産卵後のヒメマスを活用し、クセがなく上品でさっぱりとした優しい風味です。
提供/支笏湖漁業協同組合 支笏洞爺ニセコルーツ



オリジナルブレンドハーブ
リラクセスブレンド(12g)
605円(税込)

フィトナチュラでブレンドしているほっと安らげる香り高いハーブティ。リラクセスしたい時やおやすみ前にもオススメです。
提供/アロマテラピーとハーブの専門店 フィトナチュラ、札幌シーニックバイウェイ 藻岩山麓・定山溪ルート



十勝シーニックバイウェイ 南十勝夢街道
フォトコンテストカレンダー2017
500円(税込)

南十勝夢街道フォトコンテスト入賞作品が掲載された2017年のカレンダーです。南十勝の四季折々の美しい風景等をご堪能ください。(写真は、2016年のものです。)
提供/十勝シーニックバイウェイ 南十勝夢街道



シーニックギフト

シーニックバイウェイ編集部がセレクトするお楽しみシーニックギフトをお届けします。何が届くかはお楽しみ!
提供/シーニックバイウェイ支援センター

サービス提供について!



各ページ内でマークのついているお店・施設は本誌を見せると各種サービスが受けられます。ぜひご利用ください。(2016.11~2017.5月未まで)

サービス提供一覧

・富良野スイーツアールージュ P.15
・味処 鳥島、居酒屋 天馬 ……P.27

● ふるってご応募ください。お待ちしております! ●



DRIVE & KAORI

特集

ああ、待ち遠しい春の香り

金子智哉

かなたもや、シエフ1983年北海道旭川生まれ。調理学校卒業後、オゾンに「サウザンサーホテル洞爺へ」。その後、空蘭のフレグランス「Mennon」や東京のレストランで研鑽を積み、2010年からワインと食を通して地域を愉しむBAR「バルコ札幌」。14年から同店のシエフとして腕をふるう。

春。なんて心躍る響きの言葉だろう。

全てが雪に覆い尽くされる白一色の世界に、草木や森の生命力が鮮やかな彩を産み出す季節。北海道に暮らし、寒く厳しい長い冬を過ごしてきた人々にとって、春の訪れはいつだって待ち遠しい。

そんな、待ちに待った春が訪れる季節に、クルマに乗って街を出て郊外を走ると、ついつい道路脇や法面・斜面が気になってしまっし、思わずクルマをとめて道端に入って春の楽しみを探してしまうこともある。そう、探すのは、まだ真っ白な雪の合間から芽を出す、フキノトウだ。

Scenic Byway

シニックバイウェイ北海道
北海道のよしみちドライブ情報

vol. 18
冬-春 '17

CONTENTS

【特集】

DRIVE & KAORI

3

凡例

- 🌄 景観
- 🍴 食事
- 🍷 軽食
- 🛍️ ショップ
- 🧘 体験
- 🎵 ミュージアム
- ♨️ 温泉
- 🚻 WC
- 🚗 多目的トイレ
- 🚗 駐車場
- 🐾 ペット可
- 🏠 ホームページ
- 📶 フェイスブック有
- 📶 WiFiあり
- 🕒 営業時間
- 🛑 休日
- 🏠 住所
- 🗨️ 問い合わせ
- 📄 プレゼント
- 📄 サービス情報
- 💰 料金
- ♨️ 温泉
- 📍 シニックバイウェイ情報拠点
- 🚉 道の駅
- 📍 マップコード

※マークのある施設は、Scenic Byway vol.18を見せると、記載のサービスを受けられます。

※ドライブコースは主要な国道・道道を記載しています。

📍 マップコードとは、日本全国のあらゆる場所を簡単な数字を使って表すことができるコードナンバー。対応しているカーナビや携帯電話に入力するだけで簡単に行きたい場所がわかります。

※「マップコード」および「MAPCODE」は(株)デンソーの登録商標です。
※「QRコード」は(株)デンソーウェブの登録商標です。
シニックバイウェイ(Scenic Byway)とは、景観・シーン(Scene)の形容詞シニック(Scenic)と、わき道を意味する(Byway)を組み合わせた言葉です。

- 6 焼肉ジュージュー! 元気の香り
十勝シニックバイウェイ 十勝平野・山麓ルート
- 8 暖かな温泉の香りに誘われて
十勝シニックバイウェイ トカプチ雄大空間
- 10 みんな大好き! 幸せのホカホカパンの香り 📍
十勝シニックバイウェイ 南十勝夢街道
- 14 食香る、森香る、冬の癒し旅 📍
大雪・富良野ルート
- 16 美味しい香りを巡る時間 📍
札幌シニックバイウェイ 藻岩山麓・定山渓ルート
- 18 おしゃべりはずむ“木の香り” 📍
支笏洞爺ニセコルート
- 20 冬から春へ。ホット香るオロロンライン
萌える天北オロロンルート
- 22 爽やかに香るシケレベ茶
釧路湿原・阿寒・摩周シニックバイウェイ
- 24 なつかしさと情熱香る
東オホーツクシニックバイウェイ
- 26 揚げたての海の香りに誘われて
候補ルート/層雲峡オホーツクシニックバイウェイ
- 27 食欲をそそる香り~名寄名物「なよろ煮込みジンギスカン」 📍
候補ルート/天塩川流域ミュージアムパークウェイ
- 30 異国情緒漂う 最北の香り
宗谷シニックバイウェイ
- 32 春の到来を感じる香り
函館・大沼・噴火湾ルート
- 34 芳しき御神水の珠の香りを浴びて
かむこしんすい
どうなん・道分シニックバイウェイルート
- 39 アンゲート DE PRESENT

表紙写真



シニックフォト倶楽部会員 No.1010

岡崎 篤さん

「残雪のきらめき」

【撮影場所】

清里町

(東オホーツクシニックバイウェイ)

シニックフォト倶楽部

<http://photoclub.scenicbyway.jp/>

表紙の句

大空へ
香りつたへる
路の臺

「解説」まだ雪が残っているけれど、私たちに春を知らせるかのように顔を覗かせる路のとう。その香りは、深い土の中から生まれてきたようです。もし手春に他の星の生物が地球の上空を飛んだら、きこく路のとうの香りをこの星の匂いと思うでしょう。冬を脱ぎ捨てて、そろそろ新しい歩を踏み出すときです。

私たち、シーニックバイウェイ北海道のスタッフが
各ルートの素敵なスポットをご紹介します！

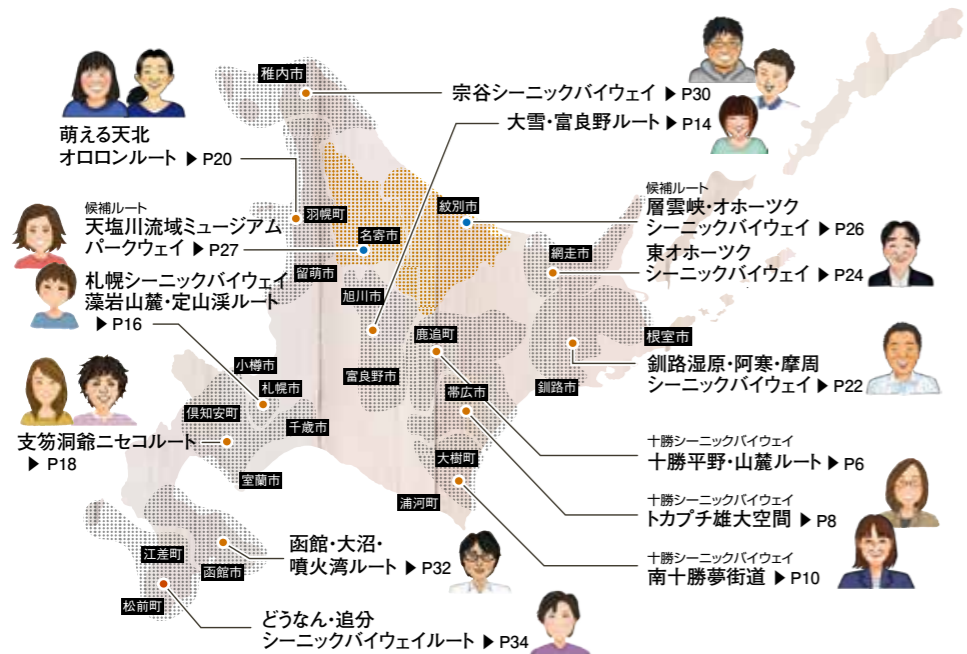

シーニックバイウェイ北海道について

地域に暮らす人が主体となり、企業や行政と手をつなぎ、景観をはじめとした地域資源の保全・改善の取り組みを進めることにより、美しい景観づくり、魅力ある観光空間づくり、活力ある地域づくりを目指す取り組みです。2005年よりスタートし、2016年11月現在、12の指定ルート、2つの候補ルートがあり、約400団体が活動をしています。

ああ、待ち遠しい春よ。今年も、雪の中からフキノトウの芽が出る季節がやってくるのが楽しみで仕方がない。

スタにするもいい。フキノトウの、あの特有の香りや若々しい苦みは、思い出ただけでもアタマの中に春が広がる。

春一番乗りの山菜は、もちろん和え物やフキノトウ味噌にするのもいいし、素材の魅力を楽しむのに、シンプルにサクッと揚げてフリットにしたり、サッと火を通してパ

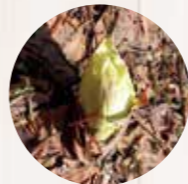

昔から「春には苦みを盛れ」といわれる。長く寒い冬を乗り切るためにタンパク質や脂質といった栄養を蓄えながら眠っていたカラダを、来る活動的な季節に備えて目覚めさせ、新陳代謝を活発にするのに欠かせない食材、それが山菜だ。そんな山菜の中でも、春になると真っ先に芽を出すフキノトウ。

料理に使う食材というのは、野菜、肉類、魚介類、乳製品、スパイス、ハーブ、オイル、調味料などなど、数えきれないほどに実にたくさんのものであり、そして、その食材のひとつひとつに固有の味と香りがあり、それぞれのおいしさや魅力がある。それらを組み合わせたり手を加えたりすることで味の持つ風景や世界をつくりだすのは、料理をする醍醐味の二つであるが、フキノトウは、北海道に春が訪れたことをカラダ全体で感じさせる食材の代表格だ。

DRIVE & KAORI

写真協力 / シーニックフォト倶楽部会員
<http://photoclub.scenicbyway.jp/>

marikoさん(春のヒカリの天使)、so-macさん(冬からの目覚め)、永幡 裕生さん(若草踊る)



焼肉
私たちが
ご紹介し
ます文/
梶野 裕乃
嶋津 敦子

上田精肉店のお肉は、
石松寿しでも食べられます



上田 邦夫さんと隆史さん



美味しそうなお肉がずらり。LINE
@gg1184kの友達登録でお得な
情報をGet!

焼肉
ジュージュー！
元気の香り

DRIVE & KAORI

お肉への拘り、親子3代続く
新得町の肉屋一筋のお店をこ紹介します。
北海道のジビエ、
最高級の鹿肉をぜひご賞味ください！

上田精肉店の鹿肉は最高！

鹿肉を食べるなら上田精肉店①でと言われるほど、町外からもお客さんが多く訪れるお店です。3代目店主の上田隆史さんからお話をお聞きしました。

ハンターさんから厳選した鹿肉だけを目利きし1頭買いをしています。鹿肉というと獣臭さがあると敬遠される方もいますが、こちらでは、射止めてから2時間以内に熟練の職人が適切な処理をすることで臭みがなく柔らかく、あっさりした鹿肉になるそうです。自社の施設で丁寧に加工される安全・安心な鹿肉は、低カロリーで鉄分も多く、特に女性にはオススメです。

上田さんは「肉屋として目利きした肉を部位ごとの特徴や、その美味しい食べ方も含めて消費者のみなさんに提供でき



ることがプライドです」と。まさに肉のソムリエですね。

お肉を食べに新得町に行こう！

上田精肉店では、新得町内限定ですが、バーベキューセットの宅配サービスが人気です。電話1本で注文するだけで、

べられる石松寿し②へ。生ちらしのランチもオススメです。お腹が膨れたら、ドライブしながら土幌町の家具工房&カフェブーオ③へ。森の中の静かな工房でゆっくりのんびり贅沢な時間をどうぞ。

お肉(牛・豚・鶏・ソーセージ・野菜等)やコンロ式、お皿等の備品を無料でお届け、回収してくれます。生ビールセットもあり、まさに至れり尽くせりのサービスです。夏には、町内のキャンプ場やアウトドア施設へも届けてくれます。また、鹿肉だけでなく上田の黒牛という独自ブランドのお肉も人気です。旅先で、お肉をジュージューしませんか。

まだまだドライブ

鹿肉をすぐ食べた
い！という方は、鹿肉
のステーキや鹿串が食



所要時間:約5時間
走行距離:約117km
移動時間:約2時間20分

Drive お立ち寄り情報



緑豊かな素晴らしい景観の中に佇む店舗(左)、手づくりの家具や小物クラフト製品が並びます(右)

家具工房&カフェ ブーオ③

店主 吉田智彦さんこだわりの、オーダーメイドの家具が並びます。テーブルやイス、チェスト等、どれも素敵な家具ばかり。イスが一つあるだけでも上品なお部屋になりそう。隣にあるカフェでゆっくりと時が流れる癒しの時間を過ごすのもいいですね。

☎ 河東郡土幌町字上音更西7線166-9
☎ 01564-5-5733 ☎ カフェ11:00~16:00(土・日・祝~18:00)、家具工房 11:00~18:00 ☎ 月曜日、火曜日(祝日は営業) ☎ クラフト時計4,830円(税込)、キッチンレイ6,300円(税込)、飾り棚10,500円(税込)、壁掛け鏡16,800円(税込)ほか、料金はサイズや素材によって変わります。家具についてはお問い合わせ下さい
☎ 424 575 732*06 ☎ WC ☎ P



吉田 滋さん、健太郎さん(左)、サホロ巻(季節によってネタは変わります)(右)

石松寿し②

一番人気は、地元の名前が付いた「サホロ巻き」。マグロ、エビ、サーモン、サバ等、12種類のネタが入ったボリューム満点の生太巻き。鹿肉のしゃぶしゃぶ、すき焼きは宴会料理で、要予約です。

☎ 上川郡新得町本通北1丁目
☎ 0156-64-5328 ☎ 11:30~13:00、17:00~24:00 ☎ 日曜日 ☎ 鹿肉ステーキ800円(税込)、鹿串2本700円(税込)、サホロ巻(生太巻)3,300円(税込)ほか。鹿肉のしゃぶしゃぶとすき焼きは宴会のみ。
☎ 608 595 585*56 ☎ WC ☎ P

シーニックカフェ 美蔓亭④



人気のラム定食(小ラーメン付き)。おばあちゃん秘伝の味噌だれが食欲をそそります(左)、奥様でつくりの羊毛製品やグッズも販売しています(右)

福岡県博多出身の店主 田中智治さんが作る本場の博多ラーメンが人気。また、ご自身が経営するめん羊牧場で大事に育てたサフォークのお肉を使ったラム定食、サフォークラーメンもオススメ。ラムしゃぶや焼肉用ラム肉のお持ち帰り用もありますよ！宿泊も可能です。

☎ 上川郡清水町字美蔓西24線100
☎ 0156-62-5033 ☎ 11:00~19:30 ☎ 月曜日(祝日の場合は営業) ☎ ラム定食1,210円(税込)、小ラーメン付き1,540円(税込)、サフォークラーメン1,000円(税込)、ラーメン590円(税込)、ラム焼き860円(税込)ほか
☎ 343 431 462*41 ☎ WC ☎ P



施設の外観とスパ(テラス)のイメージ



私たちが
ご紹介します
文/紺野 裕乃
嶋津 敦子

暖かな
温泉の香りに
誘われて

十勝川温泉(音更町)に新たな拠点
ガーデンスパ十勝川温泉が12月8日にオープン!
家族、友人、カップル旅行など、様々なシーンで
楽しめるガーデンスパ十勝川温泉を紹介します。



施設の完成イメージ



スタッフの皆さん(左から)吉沢多佳子さん、支配人 山岡しのぶさん、渡邊京亮さん。

モール温泉・美と健康

一人が集う新しい場所
ガーデンスパ十勝川温泉①には、湯と美味しさでこころ潤う、4つのエリアがあります。支配人の山岡さんにお話をお聞きしました。

一つ目は、モール温泉を水着で楽しむスパ。北海道遺産にも指定された植物性温泉では、癒しの香りに包まれながら家族やカップルで一緒にお湯を楽しめます。湯あみ着やバスタオルなどの無料レンタルもあるので、気軽に行けるのが嬉しいですね。予約制のホットヨガや、温泉クレイパック等、女性に嬉しい有料サービスもあります。

二つ目は、ひなたのマルシェ。十勝の素材と物を中心に季節に応じた色々な特産品が並びます。オリジナルのモール温泉化粧品やモール豚の加工品等、ここで

か買えない商品もあります。
三つ目は、美味しさ香る体験工房。モール豚の熟成生ハムづくりは、骨付きも肉を塩漬けし、オーナーになる体験。約1年後後に、受け渡しになるので、待つ楽しみや、大事な人へのプレゼントにもオススメです。その他、モール温泉で磨くウオツ

シニラクレットチーズ体験等、十勝ならではの食材を使った体験ができます。



ガーデンスパ 十勝川温泉①

〒河東郡音更町十勝川温泉北14丁目 0155-46-2447(十勝川温泉旅館組合) 9:00~21:00 無※飲食店舗の営業時間・休みは各店異なる 園スパ:13歳以上1,500円(税込)、4~12歳600円(税込)、3歳以下無料。団体料金も有。バスタオル・湯あみ着は2枚目以降のレンタルは有料。モール温泉生ハム体験39,000円(税込)・送料別。ラクレットチーズ体験22,680円(税込)・送料別。詳しくはHP(http://tokachigawa.jp)でご確認ください。 369 636 587*82



所要時間:約4時間15分
走行距離:約60km
移動時間:約1時間15分

足湯でグルメ、贅沢な時間を
四つ目は、十勝の食が香る4件のレストラン。パン屋さんカフェ、ピザ&パスタや豚丼が味わえます。また、テイクアウトで屋外の「足湯」に浸かりながらいただくこともできるそうです。温泉と食と両方楽しめるなんて贅沢ですね。

ゆっくり癒された後は
芽室のあかずきん②で、お店オリジナルのねぎカツ丼で元気を充電!お腹いっぱいになったら、今夜の宿プレミアムホテルCABIN-帯広③のモール温泉の大浴場へ。温泉づくしで、お肌つるつるに!

ご当地グルメで大人気のコーン炒飯のほか、オリジナルの「ねぎカツ丼」は、地元の人が残したい味として認定されています。また、ねぎカツ丼はオリジナルの和風醤油ベースのタレが決め手!わさびと両方の味が楽しめます。



ファミリーとんかつの店 あかずきん②

ご当地グルメで大人気のコーン炒飯のほか、オリジナルの「ねぎカツ丼」は、地元の人が残したい味として認定されています。また、ねぎカツ丼はオリジナルの和風醤油ベースのタレが決め手!わさびと両方の味が楽しめます。
〒河東郡芽室町東2条2丁目4 0155-62-2139 11:00~21:00(L020:30) 無不定休 園ねぎカツ丼960円(税込)、十勝芽室コーン炒飯920円(税込)、セットメニューも有。豚丼コース960円(税込)、みそカツ丼1,060円(税込)ほか、メニュー豊富です。 124 576 017*34

Drive お立ち寄り情報

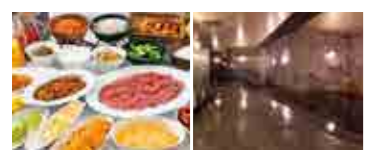

30品目以上ある朝食バイキング(左)、地域内最大級のモール温泉のお風呂は5つの浴槽が楽しめます(右)

プレミアムホテル -CABIN- 帯広③

2016年6月にリブランドオープン。十勝産の素材を中心とした朝食メニューが好評で、ローストビーフ、手づくりプリンが人気です。朝食時にはバーラウンジが開放されているので、帯広市内を一望しながらの食事がオススメ。
〒帯広市西1条南11丁目 0120-079-660 9:00-17:00(問い合わせ対応は平日のみ) 園朝食のみ1,200円(税込)、日帰り温泉14:00~21:00/850円(税込)、小学生以下400円(税込)。部屋料金等はHPでご確認ください。 124 624 059*22

シーニックカフェ 十勝トテッポ工房④



定番人気のナチュラルチーズケーキ 3種のフロマージュ(左)、十勝管内を中心に常時、15~20種類のチーズが揃っています(右)
〒帯広市西6条南17丁目3-1 0155-21-0101 10:00~18:00 無不定休 園3種のフロマージュ(8個入り)1,188円(税込)、トテッポロール チーズ十勝酒種ロール 各1,080円(税込) ドリンクバー 大人500円・子供250円(税込)。ソフトクリーム、ショートケーキや焼き菓子も各種あります。 124 594 124*65

みんな大好き！

幸せのホカホカパン

の香り



DRIVE & KAORI

十勝の中でも広大な農地面積を誇る更別村。その更別村の食材を使ったパンが食べられる、町に1軒しかない小さなパン屋さんを紹介します。

私たちがご紹介します
文/紺野 裕乃
嶋津 敦子



国道沿いの黄色い建物が目印です

定番商品や今月のおすすめもあります



更別農業高校とコラボしたパンの紹介

目印は黄色いお家とパンのマーク

国道236号を南に走り更別村に入ると、左手に黄色い建物と可愛いパンのイラストが目に入ります。ここが更別村のパン舎①。1999年にオープンし、その後、この場所に移転しましたが、地域の人はもとより、近隣の町の人からも愛されるパン屋さんです。

店主の吉田美佐子さんが一人で切り盛りするお店では、「子供から大人、お年寄りまで、どなたでも楽しんでもらえるパンを」という想いから、常時、50種類ほどのパンが並びます。

地元の農業高校と開発したパン

主に十勝産の食材を使ったパンを提供していますが、更別といえば特産品のスモモ！このスモモを使った「スモモデパティ

シエール」というパンを地元

の農業高校の生徒と協力して開発しました。このパンは、パイ生地の上にカスタードとスモモのコンポート



が乗った季節限定のパンでしたが、地域との交流を大事にしている吉田さんは、学生さんの想いとアイデアを引き継いで作り続けています。また、パン以外にも更別チーズ工房のチーズやジャム、はちみつなど、パンと合う「更別のおいしいもの」も販売していますので、一緒に食べたいですね。

お肉も食べたい！

十勝はおいしいお肉も沢山あります。道の駅なかさつないにある中札内田舎どり②のから揚げは、平飼いで元気

に育った中札内若どりの鶏肉を使用し、直営店ならではの揚げたてホカホカいい香り。この鶏肉は、十勝で有名な「鳥せ

い」でも使用されています。まだまだ食べたいという人は、足をのばして幕別町忠類の、うらがみミート③で十勝産の牛、豚、鳥、羊等のお肉を使ったハンバーグやソーセージ、ベーコンをお土産にいかがですか？



所要時間：約3時間30分
走行距離：約67km
移動時間：約1時間20分

パン舎①
☎ 河西郡更別村字更別南2線98-34
☎ 0155-52-2897 ① 11:00～19:00 ② 月曜日、火曜日(土日祝は売り切れ次第閉店) ③ 山型食パン230円(税込)、天然酵母くるみ&レーズン300円(税込)、カンパニョ325円(税込)、あんぱん(こしあん)110円(税込)、ベーグル70円(税込)、ほか
☎ 396 518 824*62

Drive お立ち寄り情報



隣のレストラン「ケレン」では、これらのお肉を使った食事が楽しめます！(左)、代表 浦上 孝さん(右)

HAND MADE HAM&SAUSAGE うらがみミート③

主に十勝産のお肉を使った手づくりのハムやソーセージ、ベーコン等の加工品を製造・販売しています。特に健康を追求した特注のエサで育てている豚肉を使ったベーコンは、脂が美味しく臭みがなくジューシー！ビールのお供にぜひ！
☎ 中川郡幕別町忠類白銀町213 ④ 01558-8-2211 ⑤ 9:00～20:00 ⑥ 不定休 ⑦ テロソー50g・410円(税込)、とりもつ くん製95g・380円(税込)、サラミンソーセージ58g・380円(税込)、ベーコン340円(税込)。※グラムによって料金が違います。
☎ 396 231 137*38

中札内 田舎どり から揚げ屋(道の駅なかさつない)②

夏休みなどの連休になると行列ができる人気の「田舎どりのから揚げ」は、鶏特有の臭みがなく、とってモジューシー！塩コショウベースの味付けでアッサリと焼いても食べられます！
☎ 河西郡中札内村大通南7丁目14 ⑧ 0155-69-4431(中札内若どり) ⑨ 道の駅直営店 9:00～18:00(4～10月)、10:30～17:30(11～3月) ⑩ 年末年始 ⑪ 中札内いなか揚げ(骨付き)670円(税込)、半身から揚げ(骨付き)780円(税込)、手羽元(1本・骨付き)120円(税込)、手羽元(6本入り・骨付き)620円(税込)
☎ 396 660 680*08

十勝シーニックバイウエイ 南十勝夢街道フォトコンテストカレンダー

南十勝夢街道では、地域の美しい風景や地域のくらしをテーマにしたフォトコンテストを開催して11年目になります。また、入賞作品を掲載したフォトコンテストカレンダーも毎年、制作・販売しています。2017年度版のカレンダーは、1月まで販売中！今年も素敵なカレンダーに仕上がっていますので是非！
☎ 札幌市北区北11条西2丁目2-17 セントラル札幌北ビル(シーニックバイウエイ支援センター) ⑪ 011-708-0429 ⑫ 9:00～17:00 ⑬ 土日祝

2016フォトコンテストカレンダー(1冊500円)、2017年カレンダーの販売は、シーニックバイウエイ支援センターにお問い合わせください。

とから帯広空港 → 109・716・236 (約12km・15分) ⇒ パン舎①(30分) ⇒ 236 (約7km・10分) ⇒ 中札内 田舎どり から揚げ屋(道の駅 なかさつない)②(60分) ⇒ 236 (約22km・30分) ⇒ うらがみ

ミート③(30分) ⇒ 236・238・109 (約26km・35分) ⇒ とから帯広空港

アクセスマップ



台風10号の大雨により、国道274号沙流郡日高町千栄～上川郡清水町清水間の区が通行止めとなっておりますが、**然別湖畔温泉・ぬかびら源泉郷・十勝川温泉・トムラウシ温泉は通常営業しているほか、かなやま湖へのアクセスも可能です。**（平成28年11月現在）

国道274号の被災による通行止めのため、その代替路として、道東自動車道「占冠IC～十勝清水IC間」において、一定の利用条件に限って無料措置が実施されています。
実施期間：平成28年9月1日～国道274号の通行止解除まで

最新の道路通行止情報は「北海道地区 道路情報」で!

冬の安全ドライブは「北の道ナビ 冬道運転ガイド」で!



冬こそ、ぽかぽか。至福の温泉に浸かる

- 十勝川モール温泉
- 十勝川温泉足湯
- トムラウシ温泉
- ぬかびら源泉郷

澄みわたる空気、冬の絶景スポット!

冬こそ楽しい北海道。

<十勝・大雪編>

編集スタッフおすすめ!



四季折々に魅力的な北海道ですが、なんといっても楽しいのは冬! 降り積もる雪、凜とした空気が五感を研ぎ澄ます北海道の冬は、まさに感動との出逢い。ここでは、編集スタッフおすすめの冬のスポット<十勝・大雪編>をご紹介します。

美菱パノラマパーク(清水町)

大人も子どももみんな楽しい冬の外遊び

手つかずの自然と大きな風景。幻想的な雪氷の村 然別湖コタン。(鹿追町)

かなやま湖の冬の風物詩「ワカサギ釣り」釣ったワカサギは天ぷらに! 町内のアウトドア会社が提供するツアーにご参加下さい。(南富良野町)

やっぱり、おいしい自慢の地元の食

- 十勝と言えば チーズでしょ!(新得町)
- 負けない男の麦焼酎 十勝無敵(新得町)
- ご当地グルメもぞくぞく! 十勝清水牛玉ステーキ丼(清水町)
- エゾ鹿のカツがのった「なんぶエゾカツカレー」町内の3店舗が提供(南富良野町)

食香る、

森香る、

冬の癒し旅

DRIVE & KAORI



静寂に包まれた蒼白い森。運が良ければ動物に会えるかも

食材を燻すチップ、音を立てて燃える薪、雪をかぶった針葉樹。閉ざされた冬、森や木々は香りを纏い姿を変えてすぐ側に。



私たちがご紹介いたします
文/高田 理予 芝崎 拓



森を楽しみ案内してくれる
木村さん



けむり屋店内には世界の豚グッズがいっぱい!

目からウロコの絶品スモーク

旅の始まりはファーム富田①から。花たちの香りに癒されたら、畑の真ん中に立つ富良野スイーツトアルージュ②へ。薪ストーブで温もりながら、やさしい味のスイーツを。富良野国道をひた走り、山間に佇む燻製工房けむり屋③へ。店主の鈴木さんは、この地で燻製を作って20年。原点は、当時まだ小さかったお子さんたちに安心して食べられるソーセージを作りたいと思ったこと。だから、けむり屋の商品は全て完全無添加。生のかみふらのポークを原料に、エゾ桜のチップと薪でじっくりスモーク。製造中に訪れると辺りは香ばしくどこか懐かしい香り。特に冬場は雪に覆われ一層香



森で唯薫るもの

次の目的地は大雪山自然学校④。おスメのツアーは、森林公園内をスノーシューを履いてトレッキングするナイトハイク。冬の森は落葉と共に香りも身を潜めます。葉を落とした木々は森に光を通し、足元を照らします。ふと暗くなつた瞬間、顔を上げると少しツンとする、それでいて深い緑のような香りに気づくはず。トドマツの香りです。冬でも葉を落とさないトドマツは森の中で唯薫る緑なのです。外から戻ると、温かな薪ストーブが待っています。白樺樹液で淹れた紅

茶をいただきながら町の明かりを眺めましょう。トドマツのフレグランススプレーを作る体験メニューも用意されているので、旅の思い出に香りのお土産を是非どうぞ。



所要時間:約7時間45分
走行距離:約205km
移動時間:約6時間

けむり屋③

富良野市 空知郡上富良野町沼崎農場1652-58 電話 0167-45-9808 営業 10:00~17:00(4月~10月)、11:00~16:00(11月~3月) 休 火・水曜日(祝日は営業)、1月全体
豚ソーセージ510円(税込)、ベーコンスライス585円(税込)ほか※お買物の際はクーラーバッグをご持参ください。
☎ 349 641 217*82
P 無料 ※盲導犬可

NPO法人 大雪山自然学校④

富良野市 上川郡東川町西4号北46番地 電話 0166-82-6500 営業 9:00~18:00 休 不定休
スノーシューナイトハイク(1/6~3/25)2,000円(税込)/人、小学3年生以上。フレグランススプレー作り2,000円/人【何れも要予約】
☎ 389 500 844*17
P 無料 WC 無料



Drive お立ち寄り情報



赤い屋根の可愛らしい外観(左)、おスメのやわらかモンブランとカマンベールネージュ(右)



ラベンダーに雪が積もった初冬の風景(左)、一歩踏み入ると花の香りに包まれるグリーンハウス(右)

富良野スイーツトアルージュ②

メロン農家のオーナーが、地元食材を生かしたスイーツを。という想いではじめたトアルージュ。帝国ホテルの元パティシエが監修しているその味は折り紙つき。甘さ控えめの上品な味わいを是非!
富良野市 空知郡上富良野町東6線北16号 電話 0167-45-1122 営業 10:30~18:00 休 火・水曜日
やわらかモンブラン463円(税込)、カマンベールネージュ362円(税込) ケーキとドリンクをセットで100円引き(イートインのみ)
☎ 349 251 398*33
WC 無料 P 無料

ファーム富田①

冬の間でもラベンダーが楽しめるグリーンハウス、春の風景に出会えるドライフラワーの舎。一年中花の香りが溢れるファーム富田へ是非どうぞ。冬の十勝岳連峰を眺めるにも最高です!
富良野市 空知郡中富良野町基線北15号 電話 0167-39-3939 営業 9:30~16:30 休 無休
料 入園無料 ☎ 349 276 889*60
WC 無料 P 無料

富良野キャンドルシップス



購入は、フランマルシェ2 e-na、コーチャンフォー旭川店、イトーヨーカドーアリオ札幌店1階で

富良野に惹かれ、人生を一変させた代表の奥村さん。富良野が持つ癒しの力を届けるためにキャンドルシップスは生まれました。キャンドルに込められたこの地の景色・空気・温度。灯した時の、炎のゆらぎ・アロマの香りは本物の癒しをくれるはず。
富良野市 清水山(工房)※販売は行っていません info@candle-ships.jp 海水フローティング870円(税別)、CIELO(シエロ)(写真)1,600円(税別) WC 無料



私たちが
ご紹介する
文／鹿野 たか嶺



季節によって異なるが、
常時8〜10種類のワインが並ぶ

美味し〜香りを
巡る時間

DRIVE & KAORI

甘い香り。酸っぱい香り。辛い香り。
香りもいろいろあるけれど、
美味しい香りは
幸せな気分にならせてくれる。



樽のワインをテイスティングする
製造責任者の浦本忠幸さん



レストランVigneの人気メニュー、
道産帆立とベーコンのクリームソース

ワインの香りに包まれて

札幌駅からドライブで約40分ほどの
エルクの森の一角に、さっぽろ藤野ワイナ
リー①があります。秋から冬にかけて
のワイナリーは大忙し。9月末からブ
ドウの収穫、仕込みが始まるので、ワイ
ナリー全体がブドウの香りに包まれま
す。そして、発酵が進むにつれ香りは変

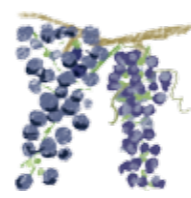

化し、白ワインはフ
ルーティーに、赤ワ
インは野生的に：
と、ワインの香りと
なるのです。

まの発酵で、香りは甘く味は辛口です。
藤野ワイナリーでは、販売中のワイ
ンをすべて試飲することができ、試飲ス
ペースからは醸造所の様子を見ることが
できます。ドライブパーさんは試飲でき
ませんが、醸造中ならではのワインの香
りを感じながら、今



夜飲むワインを選ぶ、
なんて素敵な時間だ
と思いませんか？

ワインを買ったその後は

ワイナリーと同じく、エルクの森敷地
内にあるレストランVigneでは、グラス
ワインや、ワインを使ったデザートが楽し
めます。道産小麦を使用したピザやパス
タも絶品です。
のんびりとお食事を楽しんだ後のド

辛口でも甘い香り

自然酵母を使い、酸化防止剤の使用
を少量に抑え、シンプルな昔ながらの製
法で作られているワインたち。自然なま

ライブは、コーヒーとチョコレートのお店
SIXCOFFEE & CHOCOLATE ②
へ。薪ストーブが暖める札幌軟石の建物

にコーヒーとチョコレートの幸せな香りが
漂います。そして、家路を急ぐ前にアロマ
テラピーとハーブの専門店フィットナチャー
ラ③にお立ち寄りください。ハー
ブの香りに包まれて約15分のハンド
マッサージを受ければ、旅の疲れも
癒されます。

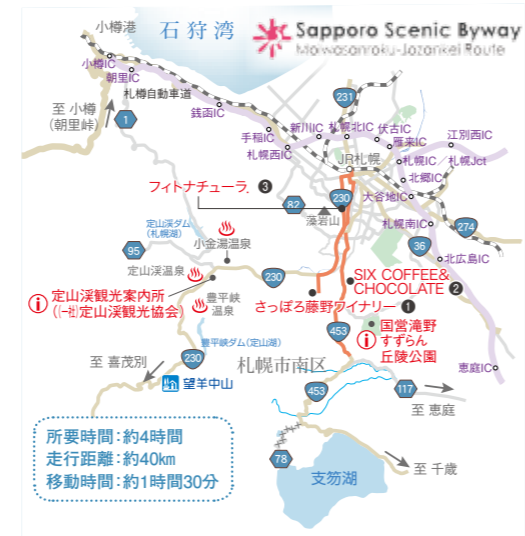

所要時間：約4時間
走行距離：約40km
移動時間：約1時間30分



さっぽろ藤野ワイナリー ①

〒札幌市南区藤野670-1 ☎011-593-8700
☎11:00〜17:00 休火曜日 休ナイヤガラ
ナチュラルスパークリング2015白 1,944円
☎909 7382*27



SIXCOFFEE & CHOCOLATE ②

常時6ヶ国以上の原産国の材料を使用し、丁寧
に作られたチョコレート。その日に合わせて
6ヶ国の豆をブレンドし薪火でダブルロースト焙
煎したコーヒー。ゆったりとした時間を楽しめる
お店です。

〒札幌市南区常盤1条2丁目1-17
☎011-215-0016 ☎夏期10:00〜18:00、冬
期11:00〜16:00 休月曜日 休SIXCOFFEE &
CHOCOLATE 600円(チョコレート付・税込)、釜出し
タルト濃厚ショコラ 300円(税込)
☎910 2662*88

Drive お立ち寄り情報



茶房もあり、本格的なハーブティーが楽しめる(左)、
ハンドマッサージは幸せの時間(右)

アロマテラピーとハーブの専門店 フィットナチャーラ ③

植物を使った癒しを提供するお店。植物療法
の専門知識を持ったスタッフからアドバイスがも
らえるので、その日の気分や体調によって、自分
に合ったハーブやアロマを選ぶことができます。

〒札幌市南区澄川3条6丁目3-3 じょうてつド
エル真駒内1F ☎011-841-1448 ☎10:00
〜19:00 休年末年始、お盆 休ハーブティ(1
ポット)500円〜(税別)、ハンドトリートメント(ハーブ
ティ付)1,000円(税別) ☎931 4576*87

雪あかりイベント



ルート内のあちこちで冬だからこそ楽しめるス
ノーキャンドルやアイスキャンドルのイベントが
開催されます。キャンドルの明かりだけでなく、
子供用の雪の滑り台が作られたり、豚汁など
が振る舞われたり。ほっこりする時間に包まれ
ます。各地区によって開催日時が異なります
ので、詳細はウェブサイトでご確認ください。



寒いからこそその美
しいキャンドルに心
が癒されます(右、
下)、地域の方たち
が毎年趣向を凝らし
て製作し、火を灯し
ます(左)

【URL】<http://sapporo-scenic.com>
☎011-582-4723(南区地域振興課)
☎平成28年12月〜平成29年2月



私たちが
ご紹介します
文／中村 幸治

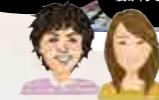

おススメは川の流れと
四季を感じるテラス席



食後には、季節により豆の配合が
変わる福座ブレンド珈琲とスイーツも



彫刻広場に隣接し
季節の移ろいを映し出す建物

おしゃべりは
木の香り



薪ストーブ香るカフェタイム

新千歳空港から車で約30分。原始林の姿が残る公園内を静かに流れるユカンボシ川。冬にはエゾリスやシラサギが顔を出す。そのほとりにさりげなく建つ黒色の木造建築はCafe 福座①。そのロケーションは街なかとは思えない。店内に入ると、オーナー自ら海外から仕入れる雑貨が目飛び込むと同時に木のぬくもりと珈琲の香りに包まれる。スタッフの吉田鐘雪さんは「四季の変化や川が見えるこの眺めや店内の雰囲気が好き」と語る。フード

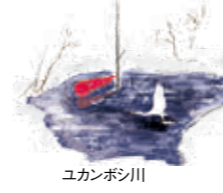

ユカンボシ川

Cafe 福座 ①

☎ 恵庭市恵南6-12 ☎ 0123-32-0293 ☎ 10:00～18:00 (月曜日～16:00) ※ランチタイム11:00～15:00 ☎ 毎月第一月曜日 ☎ 手ごねハンバーグ男爵プレート(価格)1,242円(税込) ※デザート付 +302円(税込) ☎ 230 100 892*25 ☎ 川 ☎ カ ☎ 車 ☎ WC ☎ P ☎ 電



所要時間：1泊2日
走行距離：約280km
移動時間：約6時間30分

メニューのおススメ「手ごねハンバーグ男爵プレート」は、ふくらみジューシーでソースとの相性が抜群。さらに自家製パンの香りが食欲をそそる。お客さんが楽しそうに語り合う姿にも癒される。



歴史薫る倉庫群

恵庭でのランチの後は、平成28年春に生まれ変わったニセコ中央倉庫群②へ。ニセコの暮らしと歴史とともに歩んできた石造倉庫や工場を活用し、誰もが多目的に利用できる空間としてリニューアルオープン。館長の向田薫さんは、学生時代に建築を学び金沢城の再建等に携わった後、様々な人との出会いや縁でニセコへ移住。倉庫群の活用にも初期期から関わっている。



館長の向田薫さん。運が良ければご本人のガイドも聞ける(左)、カフェ空間の梁や柱、床などに、かつての記憶が重なる(右)

ニセコ中央倉庫群 ②

大正から昭和にかけて、ニセコ駅周辺には農作物の集積場として、多くの石造倉庫やでんぶ工場が建ち並んでいた。そんな歴史的建造物の魅力が醸し出すノスタルジックな雰囲気を楽しんでほしい。☎ 虻田郡ニセコ町中央通60-2 ☎ 0136-55-5538 ☎ 9:00～22:00 ☎ 不定休 ☎ ニセコサイダー380円／まんまる小瓶のアップルジュース500円／その他ソフトドリンク各種300円／お酒各種500円 ☎ 398 202 523*56 ☎ 川 ☎ カ ☎ 車 ☎ WC ☎ P ☎ 電



Drive お立ち寄り情報



農産物直売所サムズ支配人の渡部和宏さん(左)、洞爺湖をモチーフにしたラベルデザインが目を引く(右)

社管町のリンゴを100%使用したシードルとジュース 農産直売所サムズ ③

近年、人気が高まる社管産りんごを用いた商品は甘い香りが広がり特に女性に人気。シードルもアルコール5%と飲みやすい。町内限定発売で、農産物直売所サムズほか6箇所で購入できる。☎ 有珠郡社管町字之町384-1 (道の駅そうべつ情報館(アイ)内) ☎ 0142-66-3600 ☎ 夏期(4/1～11/15)9:00～17:30(無休)、冬期(11/16～3/31)9:00～17:00(毎週火曜日定休) ☎ 年末年始12/31～1/5まで休館 ☎ シードル・デソウベツ1,296円(税込)500ml、スパークリングアップルジュース864円(税込)500ml ☎ 321 498 668*00 ☎ 川 ☎ カ ☎ 車 ☎ WC ☎ P ☎ 電

灯かりで繋ぐ雪の道～シーニックナイト2017 支笏湖水濤まつり会場 ④



支笏洞爺ニセコルートでは、1月下旬から2月末までルートの各地で雪景色にキャンドルを灯すシーニックナイトを実施しています。支笏湖水濤まつりも会場の一つ、昼は支笏湖ブルーが美しい水濤を、夜はキャンドルも一緒に楽しみたい。



ヒメマス魚鱗「姫しずく」も絶賛発売中!

☎ 千歳市支笏湖温泉番外地 ☎ 支笏湖まつり実行委員会 ☎ 0123-23-8288 ☎ 2017年1月27日(金)～2月19日(日) ★シーニックナイトの開催は2月11日(土)のみ17:00～ ☎ 入場無料：「支笏湖まつり支援金」にご協力をお願いします(ポストカード進呈)名湯ライナー(片道500円) ☎ 867 063 569*85 ☎ 川 ☎ カ ☎ 車 ☎ WC ☎ P

◀ 支笏湖畔に灯るキャンドルと冬空に上がる花火

「ここは人と人をつなぐ交流空間。今後もしイベントやカフェメニューの充実を図っている人々に非日常的な空間やここだけの時間を味わってほしい」と語る。

りんごの香り溢れる 社管産のおみやげ

温暖な気候と肥沃な大地に恵まれた社管町は果物の産地として有名。地元の商品やメンバー等のアイデアのもと、町内の果樹農家や商工・観光関係者が共同開発した社管産のりんごのみが使用されたスパークリング③が平成28年2月に完成した。香り高きシードルとジュースには、社管町民の誇りと想いが溢れるほど詰まっている。ぜひ、お土産として持ち帰ってほしい一品。



私たちが
ご紹介します
文 / 米倉 礼子
野呂 美紗子

鯉のぶっかけ蕎麦は増毛の歴史を味わう気分

冬から春へ。
ホットと香る。
オロロンライン

DRIVE & KAORI

世界三大波涛の一つ、
黄金岬を中心とした南留萌エリア。
ウインタードライブには、
ホッと香る蕎麦&カフェの
隠れ家巡りが似合います。



古民家を改装した店舗



蕎麦粉入りの寒天、
蕎麦茶アイスでほっこり

春香る鯉漁ゆかりの逸品

北海道の中でも冬の厳しさを感じるオロロンライン。真っ白な世界に包まれ、天地がわなくなるホワイトアウトを体験することすらあるけれども、縮こまっただけばかりはいられない。雪化粧した歴史の建造物が立ち並ぶ増毛町へ、いざ。かつて鯉漁で栄えたマチを象徴する「鯉ぶっかけそば」が秀逸の cafe de SOBA 凜①でランチタイムを。二種類の道産蕎麦粉をブレンドし毎朝手打ちする細切蕎麦に、特注の生身欠きを2日かけて仕込んだ鯉の甘辛煮は絶品だ。来る春の香りも感じながら味わえる。

特別な一杯を

風雪厳しい留萌エリアは地吹雪が多く運転には緊張を伴う。そんな時、香り

高い深煎りコーヒーでリラックス。留萌市内中心部の路地に入れば、知る人ぞ知るカフェ、ソウルキッチン②がある。「ビンテージの焙煎機を使って手作業で味を引き出しています」というオーナーの湯田さんは、足を運んでくれるお客様がまた飲みたいと思える美味しさを目指している。スペシャルティコーヒーで自由時間を過ごしたい。



ソウルキッチン
マスター 湯田さん

海を眺めながら

ドライブの楽しみはその地で出会う食にあるだろう。蕎麦巡り二軒目は小平産蕎麦粉100%を使用し、店内で皮をむき、挽きたて、打ちたて、茹でたての蕎麦を提供するそば&カフェからくれ③。店

名は百人一首の唐紅^{かぐろあま}に由来する。小平の海に沈む美しい夕日と鮮やかな紅色の照り映えに見立てて名付けた。冬から春に移り変わる海の色を眺めながら、地元作家の陶器に盛られたそばをたぐるひとときは、まさに旅のハイライトだ。

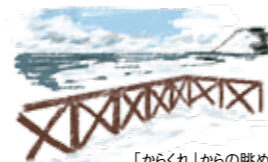

「からくれ」からの眺め



café de SOBA 凜①

☎ 増毛郡増毛町永寿町1-5
☎ 0164-56-0063 ☎ 11:00~18:30
☎ 木曜日 ☎ 鯉ぶっかけそば950円、深煎りのフレンチブレンド凜400円
☎ 802 678 513*31
WC P f



所要時間: 約7時間10分
走行距離: 約300km
移動時間: 約4時間40分



流行に左右されず美味しい珈琲を(左)、人気のオムカレー(右)。サンドイッチも食べ応えあり

Espresso Lounge and The Soul Kitchen ②

道内外から来店するファンも多い。自家焙煎の豆は販売しているので家庭でも味わえます。テイクアウトもできるので、ドライブの脇役だからこそ、美味しいコーヒーを選びたい!
☎ 留萌市錦町2 ☎ 0164-43-6268 ☎ 11:00~
フードのラストオーダーは20:00 ☎ 不定休
☎ ドリンク類450円〜、フード類800円〜
☎ 416 362 319*03 WC P f

Drive お立ち寄り情報



海沿いの一軒家、静かで落ち着く(左)、
柔らかい合鴨と出汁が効いた鴨汁そば(右)

そば&カフェ からくれ ③

店内は靴を脱いでリラックスして過ごせる造り。日本海に面した大きな窓からは夏は輝く海を、冬は荒々しい波を眺めながら蕎麦やスイーツ、自家製パンを味わえる。
☎ 留萌郡小平町字小平町116-1
☎ 0164-56-1188 ☎ 11:30~18:30(6月、7月は19:30まで) ☎ 日曜日(その他不定休あり)
☎ 416 665 420*00 WC P f

ひらめ底建網オーナー in 遠別

別れが遠くなるマチ遠別町は、留萌管内北部の港町。毎年6月に行われる「ひらめ底建網オーナーin 遠別」が熱い! ひらめの漁獲量を競うイベントで、オーナー登録すれば、その日水揚げされたひらめを山分けする権利が得られる。例年6月中旬に開催。(2017年の開催は現在未定)。



2016年の様子をチェック!
<http://hirame.main.jp/2016>



私が
ご紹介します
文/永田 泰浩

シケレベ茶とコンプシトでティータイム



アイヌ料理について
いろいろ教えてくださいました
郷右近さん

ポッチェイモ、
コンプシト、
ラタスケップ、
シケレベ茶。
北海道に来たから、
居るから、感じたい。
香りや味。

爽やかに香る シケレベ茶

DRIVE &
KAORI



落ち着いた店内で
は民芸品も販売し
ています

シケレベ茶

黄柏と呼ばれる落葉高木キハダの内皮は、漢方の薬料としても知られているが、アイヌ民族は実の部分もお茶や食べ物に入れるスパイスとして使用してきた。「キハダの実の部分をアイヌ語でシケレベと言います」と優しく、丁寧な口調で教えてくださいましたのは、民芸喫茶ポロン①の主人 郷右近好古さん。シケレベ茶をひとくち飲んでみると、すう〜とほのかな柑橘系の香りが鼻を抜け、心地よい。少々の苦みが、こりゃ〜カラダに良さそうだと実感させる。実際、黄柏と同様に胃もたれや胃痛に良いという。

シケレベパトロール

「落ちてくるのを待つて、日々、パトロールしてま〜す」と笑いながら話す郷右近さん。



せっかく、北海道に来たんだから、北海道に居るんだから、地域ならではの香りを楽しんでみませんか? 弟子屈町の川湯温泉②で温泉の香りを満喫したら、旅のメは、木の香りがするシレトコファクトリー③へ!

民芸喫茶 ポロン①

☎ 釧路市阿寒町阿寒湖温泉4-7-8
☎ 0154-67-2159 ☎ 11:30~21:30(5月~10月)、12:30~21:00(11月~4月) ☎ 冬季はご予約をお願い致します。 ☎ シケレベ茶 350円、ポッチェイモ 450円、コンプシト450円、ラタスケップ500円、シケレベ茶つきユック(鹿)セット1,200円
☎ 739 341 669*86



広い足湯なので子連れにもオススメ(左)、隣接するエコミュージアムセンターも楽しい(右)

香りも楽しめる 川湯温泉 湯の川園地の足湯②

これぞ温泉!という香りがプンプンするのが川湯温泉街。日帰り入浴施設もたくさんあるのでゆったりと楽しめる。時間のない方には湯の川園地の足湯がオススメ。
☎ 015-483-2670(川湯温泉観光案内所)
☎ 24時間 ☎ 年中無休 ☎ 無料
☎ 731 802 231*60



シレトコグッズ、北根室ランチウェイグズなど地域のマニアックなお土産がいっぱい

木の香りいっぱいの シレトコファクトリーへ行こう!③

ドーナツやアイス、ジェラートで有名なシレトコファクトリーの工場に併設して、木とドーナツの香りいっぱいのお土産スペースが誕生! もちろんシレトコドーナツも購入できますよ!
☎ 0153-73-2110 ☎ 10:00~18:00
☎ 不定休
☎ 429 777 600*50

シーニックバイウェイ通信! 発信中!



中標津町内にあるFMはなのスタジオ(左)、スタジオ内ではコマゴロンさんが収録中でした(右)

24時間体制で情報を提供している“FMはな”。中標津町に入ったらFM87.0MHzにあわせて最新情報を収集しよう! シーニックバイウェイのラジオ番組もやっており、サイマルラジオでも聴くことができます!
☎ 中標津町中標津町東5条南1丁目1-13 ピアビル2F
f <https://www.facebook.com/fmhana>
http://fmhana.jimdo.com/
*インターネットサイマルラジオは、上記、FMはなのHPからアクセスしてね。

Drive お立ち寄り情報



女満別湖畔にあります！宿泊もおすすめ！(左)、みかげ石と北見鉄石を敷きこんだ趣ある露天風呂(右)



JR釧網線止別駅にあります！(左)、アツアツを半分に割ってハーフアツと食すべし！(右)

湯元ホテル山水美肌の湯 ④

露天風呂、高温サウナ、ジェットバス、電気風呂がある公衆浴場です。温泉水の販売(約4L40円)もあります。もちろん源泉掛け流し。
 ④ 大空町女満別湖畔3丁目2-3
 ④ 0152-74-4010 ④ 11:00~23:00
 ④ 無休 ④ 大人(12歳以上)420円(税込)、小人(6歳から12歳未満)140円(税込)、幼児(6歳未満)70円 ④ 305 275 492*33
 ④ ④ ④ ④ ④ ④ ④ ④ ④ ④

ラーメンきさ えきばしゃ ②

昼から小清水でんぶだんごを頂ける貴重なお店。具がねぎとチャーシューの2種(TWO)、塩味を好むのは「通」から名付けられたツーラーメンで有名なお店。
 ② 小清水町止別1 JR止別駅舎内 ② 0152-67-2152 ② 3月~11月 11:00~20:00(LO.19:30)、11月~2月 11:00~19:00(LO.18:30) ※17:00以降に入店の際は要事前確認 ② 不定休
 ② 300円(税込) ② 1078 002 296*63
 ② ② ② ② ② ② ② ② ② ②

ウトロの除雪ガードレールボランティアの取組 ③



除雪中 除雪後

かけがえない冬の景観、流水。でも除雪の雪壁で車窓からは見えない。では除雪しよう！と斜里町ウトロでは、ボランティア約130人によるガードレール除雪を2007年から毎年実施しています。オシコンシンの滝駐車場等で車を止めて安全に楽しんでください。
 ③ 斜里町斜里町ウトロ西オシコンシンの滝(除雪箇所は、国道334号オシコンシンの滝から幌別橋付近の景観ポイント3~4箇所です) ③ 0152-24-2826(しれとこウトロ・フォーラム21事務局 桜井) ※天候と除雪実施日の兼ね合いにより、ガードレールの間から景色が見えない日もあります。
 ③ 894 727 318*03(オシコンシンの滝駐車場) ③

道の駅 はなやか(葉菜野花)小清水 ③

③ 斜里郡小清水町字浜小清水474-7 ③ 0152-67-7752 ③ 売店:「道の駅」売店9:00~19:00、レストラン:レストラン「はなやか」11:00~14:00、スタンブ押印時間9:00~19:00 ※でんぶだんごは販売しておりません。 ③ 1/1 ③ 料 こしみず産でん粉 200円(税抜) ③ 958 054 716*52 ③ ③ ③ ③ ③ ③ ③ ③ ③ ③



イベントPRが
 工場誘致のきっかけに！
 過疎化の進行する小清水町では、子供たちへ魅力ある町を残し町を盛り上げたいという熱い気持ちを持つメンバーが集結し、「これぞ小清水!! 実行委員会」を組織しています。2011年、町内で冬期のイベントがなかったことから、地場産素材を使った料理を提供する「小清水屋台村」を開催。郷土料理「でんぶだんご」を使ったメイン企画として、世界一でんぶだんご作りに挑戦。見事巨公認に！実は、このニュースをきっかけに、九州でばれいしよでんぶん原料製菓「めんべい」を製造する(株)山口油屋福太郎社長が小清水のでんぶんに興味を持ち、廃校となった浜小清水の北陽小学校を購

入し、現在の「ほがじゃ小清水北陽工場」
 となったのです!!
 良質なじゃがいもの産地
 小清水町では、
 郷土料理「でんぶだんご」に
 かける熱き人々がいます！
 情熱香る。
 DRIVE & KAORI
 でん坊
 ほがじゃ工場
 実行委員会のみなさん
 「でんぶだんご」とは、ばれいしよでんぶん、煮豆とその煮汁、塩を熱湯で良く練り、フライパンで両面をこんがり焼いたもの。中はモチリ、外はカリッとした食感で、煮豆の甘さが程よく感じられ、どこか懐かしい味わい。焼き立てのすこし焦げたでんぶんの香ばしい香りが鼻孔をくすぐります!! 小清水のでんぶだんごは、表面をこんがり焼いてから蒸し焼きにしてももちもち感を出すのが特徴！
 食の香り、湯の香り
 実行委員会は、道の駅はなやか(葉菜野花)小清水③内にある加工場で、でんぶだんごを冷凍真空パック化し、町内の飲食店で提供できるよう呼びかけました。まずはリニューアルした小清水町道の駅に立ち寄り、でんぶだんごは、えきばしゃ②で食してみてください！ウトロで流水③を見たらホテル山水美肌の湯④で湯の香りに包まれて!!



私がご紹介いたします文/青木 伸仁
 ギネス記録達成の瞬間



実行委員会のみなさん



ほがじゃ工場

でん坊

味処 鳥長 ①・居酒屋 天馬 ②

住 ①名寄市西2南6、②名寄市西4南5
 画 ①01654-2-2379、②01654-3-8122
 画 ①17:00~23:00、②18:00~23:00
 図 ① ②日曜 ①鳥長「O・N・J」:770円(税込)、
 ②天馬「煮込みジンギスカン」:680円(税込)
 ●本紙(Byway18号)を持参すると①「O・N・J」が
 600円(税込)、②「煮込みジンギスカン」が500円に
 なります!!
 画 ①272 655 679*03、②272 655 791*30
 ※店舗に駐車場はありません。宿泊先または最寄の
 有料駐車場をご利用ください。

11 WC



ルートの情報拠点・第一号誕生です!



窓口に行けば、何でも丁寧・親切・笑顔でお答えしてくれます!
 ルート内の旬な情報が一挙に手に入る「シーニック
 情報拠点・第一号」が誕生しました!活動の
 紹介の他、各地域のマップやパンフレット、イベン
 ト情報が充実。JR名寄駅前すぐなので、旅のは
 じめに、まずは是非お立ち寄りください☆
 住 名寄市東1条南7丁目1-10 駅前交流プラザよー
 な1階 NPO法人なよろ観光まちづくり協会
 画 01654-9-6711 画 9:00~17:00 図 年末年始
 (12/31~1/5) 画 272 656 515*30
 11 WC P 画 f

旭川空港 → 車 / 294・37・[道央自動車道(旭川北IC~士別剣淵IC)]・40 (85km・95分) ⇒ (名寄市街ホテルチェックイン) ⇒ 徒歩(5分) ⇒ 鳥長①(120分) ⇒ 天馬②(120分) ⇒ 名寄市街泊

シーニックバイウェイ北海道 候補ルート

天塩川流域ミュージアムパークウェイ

■所要時間:約5時間40分 ■走行距離:約86km ■移動時間:約1時間35分

食欲をそそる香り~
名寄名物「なよろ煮込みジンギスカン」

北のソウルフード「ジンギスカン」
 の別の顔を食べ歩きしてみたい
 かがでしょう!知る人ぞ知る
 名寄のご当地グルメ「なよろ煮
 込みジンギスカン」。漬けダレの
 ジンギスカンが始まったのは、め
 ん羊飼育が盛んだった昭和23
 年。名寄は煮込みジンギスカン
 発祥の地と言われています。市
 内精肉店の特製の漬けダレと
 羊肉を主役に、名寄名産のもち
 米やたまねぎ、うどんやラー麺な
 などの名脇役、味付けは各店で
 様々。私のオススメは、鳥長①の
 「O・N・J」。グツグツ煮込まれた鍋の湯気とともに、甘しょっぱ
 くて濃厚な香りが食欲をそそります。羊肉の匂いがダメな人でも、まろやかな温玉で気にせずに一気食い間違いなし!天馬
 ②の煮込みジンギスカンも見た目と香りでノックアウトの逸品。



絶品「O・N・J(温玉・煮込み・ジンギスカン)」



鉄板の上でいつまでも香りが踊る天馬の煮込みジンギスカン。

私が
ご紹介しま
す文/富田 真未



稚内空港~



旭川空港~
旭川鷹栖IC

シーニックバイウェイ北海道 候補ルート

層雲峡・オホーツクシーニックバイウェイ

■所要時間:約6時間 ■走行距離:約315km ■移動時間:約5時間

揚げたての
海の香りに誘われて

創業86年の歴史ある蒲鉾製造会
 社、出塚水産(株)①。本社は、オ
 ホーツク紋別港が一望できる場所
 あり、最新のHACCP施設と昔なが
 らの手作り手法を融合させた製造
 工場、店舗、見学・かまぼこ作り
 体験コーナー、休憩エリアを備え
 た施設!店舗に入るとオホーツク
 の新鮮な魚介を使った揚げ蒲鉾
 の美味しそうな香りが迎えてくれ
 ます。冷蔵コーナーからお好き
 な蒲鉾を選んでその場で揚げて
 くれるのがたまりません!おす
 すめはカニマヨボール(ズワイとマ
 ヨネズ)と新商品スパイシーポ
 パイ(ほうれん草入りすり身を
 ベーコンで巻いてペッパーを
 かけたもの)。揚げたてを屋上
 で潮風とともに召し上がれ!



かまぼこ作り体験

私が
ご紹介しま
す文/青木 伸仁



旭川空港~
旭川鷹栖IC

出塚水産(株) ①



工場見学・かまぼこ作り体験もぜひ(左)、人気商品カニマヨボール!!(右)

住 紋別市港町5丁目3-23 画 0158-23-2012 画 8:30~18:30、
 8:30~18:00(日、祝、1月~3月) 図 無休(工場見学は土曜日午後~日
 曜日休み。かまぼこ作り体験は2日前までに要予約) 画 カニマヨボ
 ール 270円(税込)、スパイシーポパイ432円(税込)。工場見学無料、かまぼこ
 作り体験 大人:600円(税抜)、中学生以下:400円(税抜)
 画 401 358 811*30 11 WC P 画 f

層雲峡・オホーツクネット



花回廊マップ(上)、ゴマップ(左)

上川・遠軽・佐呂間・湧別・滝上・紋別・興部・西興部・雄武
 の花観光情報や隠れた景観スポットを紹介した「花回廊
 マップ」、食を紹介した「地元めしマップ」、紋別周辺のそれ
 らの詳細情報・ドライブ時に注意を要する箇所等を紹介し
 た「ゴマップ」等、ドライブに役立つ情報をGETできます。
 URL:<http://www.mombetsu.me/> 画

旭川空港 → 68・37・140・37・[愛別IC・旭川紋別自動車道・浮島IC]・273・238・市道(95km・115分) ⇒ 出塚水産(株)①(60分) ⇒ 市道・238・242・333・[旭川紋別自動車道・丸瀬布IC・旭川紋別自動車道・愛別IC]・37・140・37・68 (175km・160分) ⇒ 旭川空港 →



おすすめプラン
3
3泊4日

ロング・ライド

日本のでっぺんへ
自分の愛車で走りきる!



北海道の真ん中(あたり)の旭川空港から日本のでっぺん「宗谷岬」まで、自分の自転車で3日間走り続けるちょっと尖がったコース。北海道の魅力はなんといっても“道”。何キロも信号のない道が続いたり、どこが終わりかわからないほどの真っ直ぐに続く道。

見える景色も、自然の香りも、進むたびに変化し、走る“道”の全てが美しく、自転車で走るには、たまらない爽快感があります。いざ、日本のでっぺんへ!

- **エリア** / 天塩川流域ミュージアムパークウェイ
- **コース** / 1日目: 旭川空港～名寄市泊、2日目: 名寄市～音威子府村～中川町泊、3日目: 中川町～幌延町・天塩町・豊富町～稚内市「宗谷岬」

【自転車走行総距離: 約325km (推奨移動手段: R)】

- **ポイント** / 塩狩峠(和寒町)、豊富温泉(豊富町)、抜海線・宗谷丘陵・ノシャップ岬・宗谷岬からのサハリン(稚内市)

きた北エコ・モビの参考移動手段 / ロードバイク(R)、クロスバイク(Cr)、マウンテンバイク(M)、カヌー(Ca)、トレッキング(T)、JR(J)



おすすめプラン
2
2泊3日

スロウ・モビリティ

ダイナミックな自然に触れ、
とことん遊びながら進む!

手つかずの美しい自然風景や歴史文化に触れ、体験し、御当地の食を味わいながら、本格アクティビティでゆっくり・じっくりきた北海道の魅力をお楽しみいただくコース。

- **エリア** / 天塩川流域ミュージアムパークウェイ
- **コース** / 1日目: JR剣淵駅(Cr)～士別市～名寄市(Cr)～名寄市泊、2日目: 名寄市(R)～美深町: 天塩川(Ca)～音威子府村泊、3日目: 音威子府村(J→R)～中川町(T→M)

【自転車走行総距離: 約130km】

- **ポイント** / 天塩川、サフォーク料理(士別市)、プラネタリウム(名寄市)、アートヴィレッジ恩根内、チョウザメ館(美深町)、北海道命名の地(音威子府村)、エコミュージアム(音威子府村/中川町)



おすすめプラン
1
1泊2日

ぐるっとライド

レンタル自転車で利尻島を
ぐるっと一周サイクリング!

北海道を代表する秀峰「利尻富士」を中心に、利尻島をレンタサイクルで一周! 景色も抜群で、安心・安全・快適な自転車専用道があります。路線バスに自転車の積み込みできるよう、来春に向けて只今準備中です。

- **エリア** / 宗谷シーニックバイウェイ
 - **コース** / 利尻島一周(Cr)
- 【総距離: 約60km(そのうち、自転車専用道は25km)】
- **ポイント** / 利尻山十六景スタンプラリー、姫沼からの鏡富士、うにとり体験、礼文島へ渡ってのトレッキングもオススメ。



▲クササ作りの体験もあります(美深町)

エコ・モビリティの旅は、自分で好きに組み合わせて楽しめることが魅力のひとつです!
雨天の時はコースをちょっと変更して、クラフト体験や博物館巡りなども♪

きた北エコ・モビの おすすめ3コース!



f 「きた北海道エコ・モビリティ」Facebook
エリア内のイベントや美しい景観など旬の情報が満載! 是非ご覧ください。
「スロウな旅」の動画も配信! QRコード→

「きた北海道エコ・モビリティ」に関するお問合せ(窓口)
宗谷シーニックバイウェイ
ルート事務局: 稚内観光協会(木村)
TEL: 0162-24-1216

きた北海道 エコ・モビリティ

原始的でダイナミックな自然と手つかずの美しい風景が残る日本最北端エリア「きた北海道」

「エコ・モビリティ」とは、自転車やカヌー、フットパス等の「人力」による移動手段(アクティビティ)と公共交通を組合せた、移動そのものが観光となる新しい旅のスタイルです。北海道遺産「天塩川」や日本最大級の人造湖「朱鞠内湖」、秀峰「利尻山」、雄大な周水河地形の「宗谷丘陵」、日本のてっぺん「宗谷岬」など、魅力溢れる地域資源が豊富な当エリアは、エコ・モビリティにとってもマッチしたフィールドです。

情報過多な日常から少し離れ、不便にも思えるような環境(二次交通の脆弱さ・電波不通・コンビニ等の散居性など)に魅力を感じながら、自然にどっぷり浸かって遊びに集中できます。魅力的な不便とあわせて、本物の遊びを体験できる「手軽な本格」をお楽しみください。



サイクルラック
きた北海道は林業が盛んなため、地元木材を活用したオリジナルサイクルラックを制作。エリア内で少しずつ増えています。

レンタサイクル/レンタルカヌー
エリア内には、ロードバイクやマウンテン、クロスバイクなどのレンタサイクルも充実。詳しくは下記窓口へお問合せください。

(候補) 天塩川流域ミュージアムパークウェイ
ルート事務局: NPO法人よる観光まちづくり協会(畑中)
TEL: 01654-9-6711

(一社) シーニックバイウェイ支援センター
(芝崎、富田)
TEL: 011-708-0429



Drive お立ち寄り情報



客室から見る景色は「白鳥の湖」(左)、コテージは、スワットファンクラブ会員の割引有り(右)



ウソタンナイ川に遡上する鮭を狙う(左)、地域住民が大切に「オオワシの森」(右)

はまとなべつ温泉ウイング ⑤

クッチャロ湖を一望できる湖畔のホテル。浜頓別産のホタテ料理と美肌温泉が楽しめる。夏場に予約殺到の源泉かけ流しコテージは、冬場が狙い目とのこと。

- ☑ 枝幸郡浜頓別町クッチャロ湖畔40
- ☎ 01634-2-4141
- 📄 7,280円から(1泊2食付料金)
- ☎ 736 699 284*33
- 📶 11 📶 📶 📶 📶 📶 📶

オオワシの森 ④

11月頃ロシアから渡ってきたオオワシ・オジロワシが河畔で羽休め。年末のピーク時には、「ワシの成る木」のよう。路上駐車禁止・雪原立入禁止・近距離撮影禁止のマナーを守って。

- ☑ 枝幸郡浜頓別町宇曾丹 ④ 01634-2-2534 (浜頓別クッチャロ湖水鳥観察館)
- 🕒 9:00-17:00 (浜頓別クッチャロ湖水鳥観察館)
- 📅 休 月曜日 (浜頓別クッチャロ湖水鳥観察館)
- 📄 無料
- ☎ 644 507 825*74
- 📶 11 📶 📶 📶 📶 📶 📶

宗谷岬 ⑥ で春のバードウォッチングはいかがですか？



サハリンを見つける間宮林蔵

真冬の寒さが緩む3~4月、宗谷岬では道内のオオワシ・オジロワシがサハリンに渡る姿を見ることができます。江戸時代後期サハリンを遠く見つけた間宮林蔵のように、異国へ旅立つワシたちを眺めてみるのはいかがでしょうか。

- ☑ 稚内市宗谷岬
- ☎ 0162-24-1216 (一般社団法人 稚内観光協会)
- 🕒 9:00~17:30
- 📅 休 年末年始 ④ 無料
- ☎ 998 067 385*41
- 📶 11 📶 📶 📶 📶 📶 📶



サハリンへ向かうワシ

稚内副港市場 【稚内サハリン館②・ベチカ③】

- ☑ 稚内市港1丁目6番28号
- ☎ 【稚内サハリン館】0162-24-1216 / 【ベチカ】0162-23-7070 ④ 【稚内サハリン館】2月15日~3月15日の期間限定17:00開場18:00開演 / 【ベチカ】17:00~22:00(L021:30) ④ 【稚内サハリン館】期間中火 / 【ベチカ】日曜日 ④ 【稚内サハリン館】無料 / 【ベチカ】1,350円(税込) (ベチカセット)
- ☎ 353 846 679*47
- 📶 11 📶 📶 📶 📶 📶 📶



観察し、はまとなべつ温泉ウイング ⑤ でもう一泊。最終日は、再び稚内に戻り宗谷岬 ⑥ へ。日本のつべんと異国のつながりに思いを馳せるのはいかがでしょうか？

稚内サハリン館 ② では、きらびやかな民族衣装をまとったアンサンブルグループによるロシア民謡と民族舞踊が愉しめます。きつと、ロシア文化を肌で感じることができるといって良いでしょう。

夜はロシア料理で異国の香りに舌鼓

副港市場にはもうひとつのロシアアスボットが。ロシア料理専門店ベチカ ③。波止場の横丁を匂わせる外観、店内はロシア家庭を思わせる雰囲気。ボルシチスープで身体を温め、ピロシキやペリメニ(ロシア風餃子)などのロシア家庭料理の楽しめるベチカセットがオススメ。稚内でロシアの文化を体験した次の日は、浜頓別へ移動。オオワシの森 ④、浜頓別クッチャロ湖でロシアに渡るまで羽休めをする野鳥を

稚内サハリン館!?

サハリンと稚内の歴史を街歩きを通して学んだ後は、稚内副港市場へ。2月・3月の期間限定でロングラン開催される



から、今に至っております。稚内の街を歩くと北海道遺産 北防波堤ドーム ① をはじめ、様々なモニュメントに出会い、これまでのサハリンと稚内の歴史を伝えてくれます。



日本最北の絶景ポイント

所要時間: 2泊3日
走行距離: 約210km
移動時間: 約3時間45分

最北の香り

異国情緒漂う

DRIVE & KAORI



私たちがご紹介いたします 文/小西 信義 芝崎 拓

稚内サハリン館でのアンサンブル (提供: 稚内市役所観光交流課)



昭和を感じる 波止場横丁の佇まい



ロシア家庭料理がワンプレートで楽しめる

宗谷岬からわずか約40km先には、サハリン ⑥ があります。稚内で味わえる異国の香りを紹介します!



私をご紹介します
文/山根 文明

青葉ヶ丘公園内の桜(ソメイヨシノ)並木

春の到来を 感じる香り

DRIVE & KAORI

雪解けの土の香り、
磯の香りとともに、
森町に春が訪れる。
その春の到来を一杯享受し、
桜の香りへと変わる



緑色に咲く桜、御黄黄



桜まつり期間中、三千杯以上を
提供する桜湯

様々な香りが楽しめる 青葉ヶ丘公園

3月が終わりに近づくとつれ、森町には、土の香りと磯の香りが立ち込める。その大地と海の香りをともに感じられる場所が、ここ青葉ヶ丘公園①。道の駅「YOU・遊・もり」に隣接するオニウシ公園と並び道南でも有数の桜の名所としても知られる。

桜の香り、五感で感じる

大正3年、大正天皇即位を記念してソメイヨシノなどの桜が植栽された歴史ある公園としても有名。4月下旬ごろに桜の開花が始まると二気に花(桜)の香りが公園内に広がる。毎年、5月3日(中旬頃)に開催される「もりまち桜まつり」期間中、桜のガイドなどを無料で行う森

慢の桜湯もガイド
期間中三千杯以上
上振舞われ、五感
が刺激されること
間違いなし。



ガイドの長谷川さん

もりつと、森を満喫

青葉ヶ丘公園の桜を堪能した後は、少し函館方面に戻ること約10分、いくつ



青葉ヶ丘公園 ①

住 森町清澄町12 ☎01374-7-1286(森
観光協会) ☎8:30~17:15 休 土日祝、
年末年始 ☎490 639 886*56
🚗🚾🚰🚰🚰🚰🚰



所要時間:約5時間50分
走行距離:約139km
移動時間:約2時間20分

のレストランが立ち並び、食の香りを醸し出している中に店を構える、ひこま豚食堂②へ。駒ヶ岳の裾野で育ったSPF豚の専門店。近くにある源泉かけ流しの、ちやつぶ林館③で旅の疲れを癒すもよし。時間があれば地域住民の手により道路沿線の景観を作り上げた、さわらフラワーロード④も一見の価値あり。

Drive お立ち寄り情報



駒ヶ岳を見ることが出来る外風呂(左)、春先には、トマトやキュウリ、山菜などが並ぶ(右)



ボリューム満点のトンカツ定食(オーダーカット御膳)(左)、店長の附田さんとスタッフの松川さん(右)

駒ヶ峯温泉 ちやつぶ林館 ③

泉質はアルカリ単純温泉。無色透明で香りも無なのが特徴。源泉かけ流しとなっており、地元的新鲜野菜が並ぶ直売所目当てに訪れる人もいそう。ひこま豚を使った料理を提供する食事処もあり。
住 森町駒ヶ岳657-16 ☎01374-5-2880
☎日帰り温泉10:00~21:00、お食事処「桜はな」11:00~21:00(L020:00) 休 1月1日、不定休
☎入浴料金 大人430円など 桜はな 海鮮あなかけやきそば 1,080円など ☎490 347 437*80
🚗🚾🚰🚰🚰🚰🚰

ひこま豚食堂 ②

店内に入ると、揚げたてのお肉の香りが溢れています。おすすめは、豚丼、トンテキ、生姜焼き。自分好みでカスタマイズできる「オーダーカット御膳」も是非。精肉の販売やテイクアウトメニューも充実。
住 森町赤井川139 ☎01374-7-1456
☎10:00~20:00 休 水曜日 休 ところろ玉子のがったひこま豚丼 870円など
☎86 871 798*07 🚗🚾🚰🚰🚰🚰

桜とさわらフラワーロード ④ ~花の競演~



町をあげて行われる花いっぱい活動(左)、桜と沿道は5月下旬が見頃となります(右)

国道278号沿い、道の駅「つど〜る・プラザ・さわら」前後の約3.3キロに、毎年サルビア(赤)やマリーゴールド(黄)約36,000株と関山が並ぶ風景は圧巻。平成26年4月には、これまでの取組が評価され、「緑化推進運動功労者内閣総理大臣表彰」を受賞!
住 森町御幸町144-1
☎01374-7-1284(森町商工労働観光課) ☎8:30~17:15
☎土日祝、年末年始
☎490 740 614*77 🚗



私がお紹介します
文/佐藤 好子



身を切るような凍てつく御神水の珠

御神水の珠の香りも 浴びて

木古内町の代表的祭り「寒中みそぎ祭り」。厳寒のみそぎの郷には御神水の香りが立ち込めています。



道の駅みそぎの郷きこないの「寒中みそぎ祭り」の展示コーナー



木古内町のキャラクター「キーコ」(等身大:郵便ポスト)がお出迎え

約二百年の伝統を誇る いこの祭り

天保2年(1831年)、神社守の夢枕へ「御神体を潔めよ」とのお告げから始まった伝統行事「寒中みそぎ祭り」は、毎年1月13日から15日の3日間行われます。昼夜を問わず厳寒の水を浴びる「水ごり(鍛錬)」。最終日には鍛錬を終えた4人の行修者が佐女川神社からみそぎ浜へ向かい、御神体とともに冬の海へ入る「みそぎ」が行われます。「みそぎ」の後に再び行われる「水ごり」の際、その御神水の珠を浴びた

者には幸せが訪れるとされています。この間、町は厳かな御神水の香りと祈りと喜びに包まれます。



まち歩きで「みそぎ体験」道の駅みそぎの郷きこないには、「寒中みそぎ祭り」の展示コーナーがあります。地域を案内する観光コンシェルジュが常駐し、駅周辺の「まち歩き(有料)」では、年中、男女年齢問わず「みそぎ体験」ができ人気です。さらに、道の駅では道南地域、特に、どうなん・追分シーニックバイウェイルート全9町の選りすぐりのお土産が集結。ひとつひとつが生産者の心のこもったもの、季節限定のものなどでおススメ品ばかり。道南杉を活かした内装もつい長居をしてみよう心地よさです。

道南グルメと温泉を巡る

道の駅に併設される、どうなん des Otsuda Spirits は道南の素材を活かしたイタリア料理を楽しんで頂けるレス

トラン。ランチとディナー時間があり、予約して行くのがおススメです。そしてドライブの締めは凍えた身体をあたたためる温泉でゆっくりと。厚沢部の秘湯、俄虫温泉で身も心も温まりましょう。



キッチンキーコ



道の駅 みそぎの郷きこない

☎ 上磯郡木古内町字本町338-14
☎ 01392-2-3161 ☎ 7-8月9:00~19:00
9月~6月9:00~18:00 (年末年始(12/31~1/2) 閉) 「きこないまち歩き」要予約・参加料金一人1,000円(税込)約50分
Tel.090-6521-1616 (木古内町観光協会)
☎ 584 652 049*70
📍 📞 📧 📺 📷 📱 📡 📢 📣 📤 📥 📦 📧 📨 📩 📪 📫 📬 📭 📮 📯 📰 📱 📲 📳 📴 📵 📶 📷 📸 📹 📺 📻 📼 📽 📾 📿



所要時間: 約5時間20分
走行距離: 約109km
移動時間: 約2時間20分

Drive お立ち寄り情報



厚沢部町 俄虫温泉旅館

厚沢部町 俄虫温泉旅館

俄虫とは「カムイウシ」(熊が多い)というアイヌ語。無色透明の単純泉の天然温泉で露天風呂、また家族風呂で楽しむ事もできます。ブラックシリカを使用した岩盤浴もおススメです。旅館のため宿泊も可能。
☎ 檜山郡厚沢部町字上里92 ☎ 0139-67-2211 ☎ 日帰り入浴10:00~22:00(最終受付21:30) (休)年中無休 (料)温泉:大人400円、小人200円、幼児(3才以上)100円、家族風呂1時間1,500円~、岩盤浴1,000円(バジャマ・タオル・温泉入浴付)(税込)、1泊2食付き料金8,500円~
☎ 482 643 473 *73 📞 📧 📺 📷 📱 📲 📳 📴 📵 📶 📷 📸 📹 📺 📻 📼 📽 📾 📿

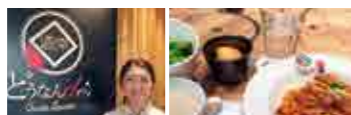

代表近藤さんの笑顔のおもてなしが素敵です(左)、道南素材とご当地ならではのグルメを満喫(右)

どうなん des Otsuda Spirits

山形県鶴岡の「アル・ケッチャーノ」オーナーシェフ奥田政行氏は日本を代表するシェフ。木古内町に鶴岡藩士が入植した等のご縁でお店を監修。食が持つ地域の魅力を拡散しています。
☎ 上磯郡木古内町字本町338-14 (道の駅内) ☎ 01392-6-7210 ☎ ランチ11:00~14:00、ディナー17:30~21:00(L.O.20:45) (休)不定休 (HP掲載) ☎ バスタランセット1,200円(税込)~、ディナープラン3,800円(税込)~
☎ 584 652 019*53
📍 📞 📧 📺 📷 📱 📲 📳 📴 📵 📶 📷 📸 📹 📺 📻 📼 📽 📾 📿

四季フォトコンテスト (函館大沼噴火湾ルート・どうなん追分シーニックバイウェイルート)



函館・大沼・噴火湾ルートとどうなん追分シーニックバイウェイルートのエリア内で撮影した風景写真の「四季フォトコンテスト」を実施中(平成29年2月28日消印有効)。プロ・アマ・年齢は問いません。是非、お気軽に旅の心に残った風景写真をご応募ください。
☎ 函館市五稜郭町31-8ロコビル3F 北海道開発技術センター内 ☎ シーニックバイウェイ道南エリアルート四季のフォトコンテスト事務局 (Tel.0138-54-3619) ☎ 9:00~17:00(平日)

四季を通して感動した風景の写真を応募ください!!(左)、自然風景・道のある風景・地域らしい風景がテーマ(右)



シーニックバイウェイ北海道 ベスト・シーニック バイウェイ・プロジェクト 2015が決定しました。

シーニックバイウェイ北海道推進協議会は、シーニックバイウェイ北海道の活動の3要素「美しい景観づくり」「活力ある地域づくり」「魅力ある観光空間づくり」に資する活動で、他の模範となり、将来への発展性が高く評価できる活動を選出・表彰する取り組みとして「ベスト・シーニックバイウェイ・プロジェクト」を平成20年度(2008年)から実施しています。ここでは、「ベスト・シーニックバイウェイ・プロジェクト2015」の受賞活動を紹介します。

- 【最優秀賞】**…部門賞から有識者の審査で選出
- 【部門賞(景観・地域・観光)】**…有識者の審査で選出
- 【活動団体賞】**…シーニック活動団体の投票で選出



表彰式(平成28年9月29日)

最優秀賞

部門賞(地域)

そららの森の植樹活動 地域で育てる森プロジェクト 釧路湿原・阿寒・摩周シーニックバイウェイ

弟子屈町の弟子屈飛行場跡地を「そららの森」と名づけ、森林再生を目指した森づくりを行っています。平成22年から始めた取り組みも6年が経過し、はじめは苗木だった木々も少しずつ育ってきています。私たちの森づくりには2つの工夫があります。ひ



小さな木の実がこんなに大きくなりました

とです。苗木を植えることは簡単ですが、森となるまでには、継続した活動と長い目でみた維持費が必要となります。これからも、森づくり以外の事業とも連携し、「そららの森」を地域と共にゆつくりと育てていきたいと思えます。



平成27年度の集合写真

とは、ドングリヤクルマを弟子屈町内から拾い集めて、種まきを行い、苗木づくりを行っていること。もうひとつは、釧路湿原・阿寒・摩周シーニックバイウェイのシーニックカフェプロジェクトと連携し、森づくりの苗木代や維持費を含んだオリジナルエコバック、オリジナルタンブラーをシーニックカフェで販売しているこ



樹になるタンブラー

部門賞(観光)

活動団体賞

ウエルカム北海道新幹線開業 シーニックdeナイト

◆函館・大沼・噴火湾ルート ◆どうなん・追分シーニックバイウェイルート

北海道新幹線開業日の平成28年3月26日、新幹線で来られる観光客への「おもてなし」と、長年地域が切望し続けた「喜びの気持ち」を手作りによるワックスキャンドル1,300本にそれぞれの想いを書き込み、新函館北斗駅・木古内駅・函館駅の3駅同時に「ウエルカム北海道新幹線開業シーニックdeナイト」事業として実施しました。このワックスキャンドルは、地元コミュニティラジ



キャンドルで飾られた新函館北斗駅



キャンドル製作体験に高橋知事も参加

オ等を通じ牛乳パックを収集し、製作体験会開催によりキャンドルを製作するなど、準備段階から幅広い層の関係者が一体となり、道南地域

全体で連携・気運を高めながら実施することができました。今後も2ルート間の連携を強固にし、事業を展開していきたいと思えます。



ルート代表
北島 孝雄氏
(どうなん・追分)



ルート代表
金道 太郎氏
(函館・大沼・噴火湾)

部門賞(景観)

シーニックデッキの設置 ◆東オホーツクシーニックバイウェイ

駐車スペースがある11箇所の景観の良いポイントに、ウッドデッキを設置。旅行者等がゆつくりと景色を眺め休憩する事により、東オホーツク地域全体の景観PRをはじめ地域との交流を促進しています。また、「マルシェ」として農産物等の特産品販売等も実施することで、ビジネスの創出を図るとともに、道路利用者のオアシスを目指します。



シーニックデッキから望む斜里岳



特産品販売



ルート代表
高谷 弘志氏

Scenic Byway

シニックバイウェイ北海道
北海道のよしみちドライブ情報
冬号 '17
vol.18

発行 北海道ドライブ観光推進コンソーシアム
編集・制作 シニックバイウェイ編集・制作実行委員会
協力 一般社団法人 北海道開発技術センター
一般社団法人 シニックバイウェイ支援センター
印刷・製本 株式会社 須田製版

編集長 みしまはら えいぞう
編集協力 シニックバイウェイ北海道
指定12ルート 候補2ルートのみなさん

編集スタッフ
原文宏 臼井栄三 三島敬子 紺野裕乃
原 藤みゆき 野呂美紗子 芝崎 拓 雷田真未
中村幸治 藤井美智子 永田泰浩 青木伸仁
山根文明 佐藤好子 大川戸貴浩 伊藤信之
伊藤佳人 米倉礼子 渡辺利奈 嶋津敦子
笹原早苗 鹿野たか嶺 小西信義 高田理予
石井亜季

デザイン スタジオコロール
イラスト スダナオ子
写真協力 シニックフォト倶楽部会員
浜谷映像工房

© 一般社団法人 北海道開発技術センター
本誌を無断で複製複製(コピー)することを禁じます。

次号のScenic Bywayは2017年6月発行、
シニックバイウェイ北海道の情報満載
です！ お楽しみに！

「Scenic Byway」は、JR札幌駅の観光案内所、北洋銀行全
店、札幌圏内の北海道銀行、北海道内「道の駅」、NEXCO
東日本(砂川SA・輪厚SA・有珠山SA等)、レンタカー営業所、
フェリー会社(ターミナル、船内等)などで配布しております。

- 1年間にどのくらい旅行に出かけますか。
①0回 ②1~2回 ③3回~5回 ④6回~10回 ⑤11回以上
- 本誌をどのくらい読みましたか。
①よく読んだ ②ある程度読んだ ③気になる記事だけ読んだ
④あまり読んでいない
- どこで本誌を手に入れましたか。手にとった理由も教えてください。
- 本誌で紹介されている地域を観光で訪れてみたいと思いませんか。
①思う ②やや思う ③どちらでもない ④あまり思わない ⑤思わない
- 本誌を読んだあと、紹介されていた地域を観光で訪れましたか。
①訪れた(場所) ②訪れていない
- 問5で訪れたと回答した方にお聞きします。
訪れた地域での観光は満足しましたか。
①満足 ②やや満足 ③どちらでもない ④やや不満 ⑤不満
- 本誌は具体的な旅行プラン作りに役立つと思いませんか。
①思う ②やや思う ③どちらでもない ④あまり思わない ⑤思わない
- 本誌を読んで、観光を楽しむ機会は増えましたか。
①増えた(年 回数程度増えた) ②変わらない
- 北海道が好きですか。
①好き ②どちらかという好き ③どちらでもない
④どちらかという嫌い ⑤嫌い
- ご自分の住んでいる地域が好きですか。
①好き ②どちらかという好き ③どちらでもない
④どちらかという嫌い ⑤嫌い
- シニックバイウェイ北海道を知っていましたか。
①よく知っている ②知っている ③名前を聞いたことがある
④知らなかった
- シニックバイウェイ北海道を何で知りましたか。
①本誌(Scenic Byway) ②HP ③新聞 ④テレビ・ラジオ
⑤ポスター ⑥イベント(場所) ⑦友人や知人
⑧札幌駅前通地下歩行空間 ⑨その他()
- これまで、本誌を読んだことがありますか。
①はじめて読んだ ②読んだことがある ③いつも読んでいる
- 北海道内で、あなたのお気に入りの道(みち)・風景(場所)は
ありますか？
①ある(お気に入りの(みち)・風景(場所)) ②ない

- 15 本誌で、面白かった記事とその理由を教えてください。
(ページ・理由)
- 16 本誌を読んだ感想についてご自由にご記入ください。
- 17 今後シニックバイウェイのイベント情報等を希望しますか。
①希望する ②希望しない

シニックバイウェイ北海道
シニックバイウェイは、景観・シーン(Scene)の形容詞シニック
(Scenic)と、わき道・より道を意味するバイウェイ(Byway)を組み合
わせた言葉です。地域のみなさんが、美しい景観づくり、活力ある地域
づくり、魅力ある観光空間づくりの活動を展開しています。北海道の寄り
道ドライブをぜひ、お楽しみ下さい。

★イベント&活動情報は、webで！！

シニックバイウェイ 検索

フェイスブック ツイッターもやっています！



● あて先 ●

◎はがきの場合 〒001-0011
札幌市北区北11条西2丁目2番17号 セントラル札幌北ビル
「北海道開発技術センター-Scenic Bywayプレゼント係」宛

◎FAXの場合 011-738-1889

◎E-mailの場合
mobile@scenicbyway.jp

◎応募者用携帯サイト(右記QRコード)
http://www.scenicbyway.jp/mobile/



- 1.希望のプレゼント番号/2.郵便番号/3.住所
 - 4.電話番号/5.氏名/6.年齢/7.性別/8.メールアドレス/9.アンケートの回答を番号でお書き下さい。
- 締め切りは**2017年5月31日(水)**(必着)。当選者の発表は
賞品の発送(2017年6月予定)を持って代えさせていただきます。
- ※寄せられましたアンケートの回答は統計的に処理し、
個人名が識別できないかたちにて取り扱います。

Scenic Byway掲載広告募集!

北海道内外に読者をもつ
「北海道のよしみちドライブ
情報誌 Scenic Byway」に
あなたの会社やお店の広告を
出してみませんか?

実際に行って
来ました。かなり
楽しめました!
60代:主婦

30代:男性
役作り
旅行的
にプラン
具体的
な

全道の道の駅、高速道路のSA、空港、
フェリーターミナル、ガソリンスタンド、宿泊施設、
飲食店など、北海道内外700箇所以上に配布

巻末の「アンケート de PRESENT」の商品(プレゼント)も
随時募集中です。周知したい商品等ございましたらぜひご活用ください!

11万部
発行部数

広告についてのお問合せはお気軽に

＜お問合せ・お申込み＞
(一社)シニックバイウェイ支援センター Scenic Byway編集部
【住所】〒001-0011 札幌市北区北11条西2丁目2-17
セントラル札幌北ビル 【FAX】011-708-0430 【TEL】011-708-0429

Scenic Photo club

シニックフォト倶楽部

http://photoclub.scenicbyway.jp/
会員募集中

シニックフォト倶楽部は、北海道の風景が大好きで、誰かに伝えたい!!
写真を通して【シニックバイウェイ北海道】を応援したい…。
そんな皆さまのための、会員制のWEB
フォト倶楽部です。
情報誌やイベントなど、さまざまな場面で
あなたの写真が活躍します。



本誌「北海道のよしみちドライブ情報誌 Scenic Byway」表紙:「残雪のきらめき」岡崎 篤(シニックフォト倶楽部会員)



シニックバイウェイ北海道「一度は訪れたい美しい道がある風景」冊子表紙:「〜確かな思い〜もう迷わない〜」maniko(シニックフォト倶楽部会員)